

# **Ghid de instalare și utilizare Patch ReviSal.KB.206.004**



## Instalare

Scopul acestui Ghid de instalare este de a prezenta modul prin care se actualizează versiunea 2.0.6 a aplicației ReviSal. Prin intermediul patch-ului **ReviSal.KB.206.004** se actualizează nomenclatorul COR valabil la data publicării.

Acest patch este disponibil pentru descărcare pe pagina de Internet a Inspecției Muncii, [www.inspectiamuncii.ro](http://www.inspectiamuncii.ro).

Atenție: Înainte de instalarea patch-ului, verificați dacă aplicația ReviSal 2.0.6 este deja instalată.



Pentru actualizarea versiunii 2.0.6 a aplicației ReviSal, se vor urma pașii:

- se lansează în execuție fișierul ReviSal.KB.206.004.msi
- se apasă butonul “Înainte” în cele două ferestre care urmează.



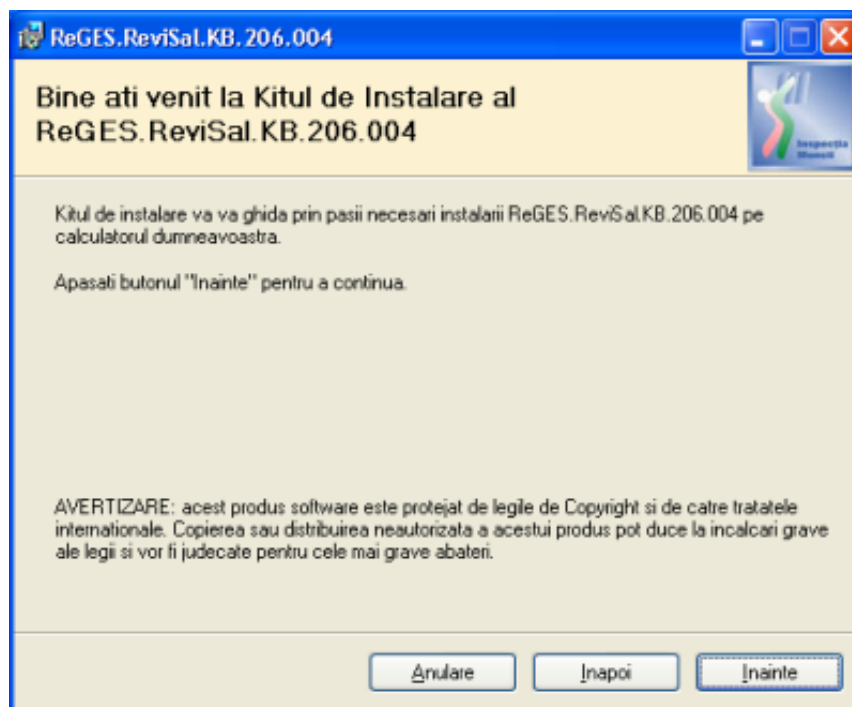

- se urmărește pe ecran Acordul de Licențiere, se bifează opțiunea “Sunt de acord” și se apasă butonul “Înainte”

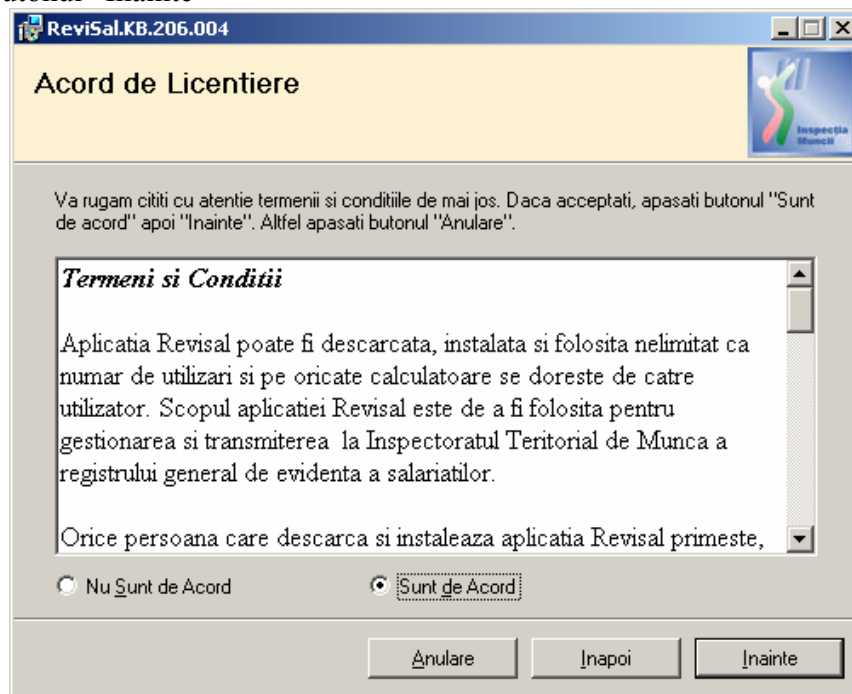

- se selectează directorul de instalare a patch-ului.

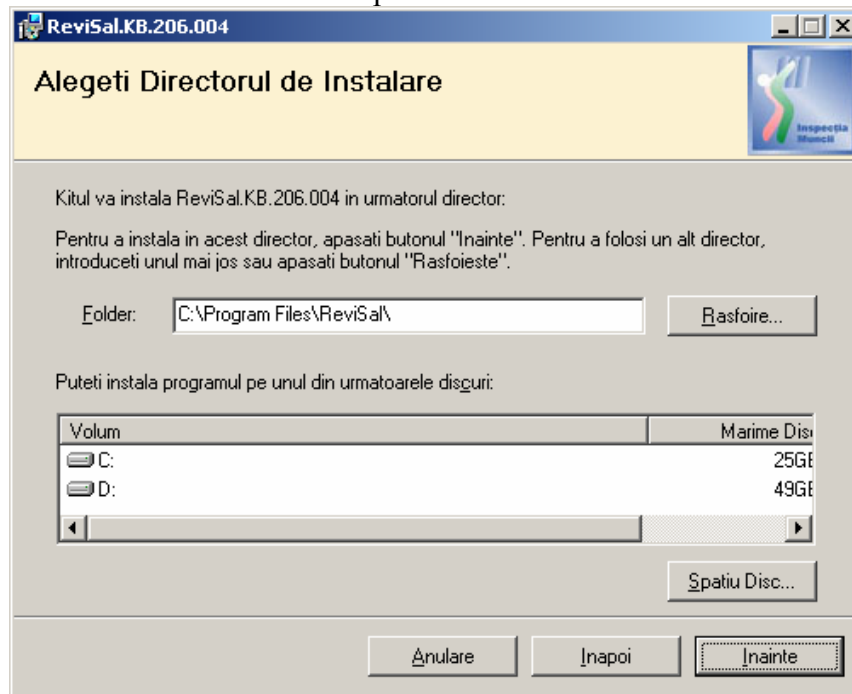

Observație: patch-ul trebuie instalat în directorul în care a fost instalată aplicația ReviSal. În mod implicit, acesta va fi C:\ProgramFiles\ReviSal.

- se apasă butonul “Înainte” pentru confirmarea instalării în directorul ales

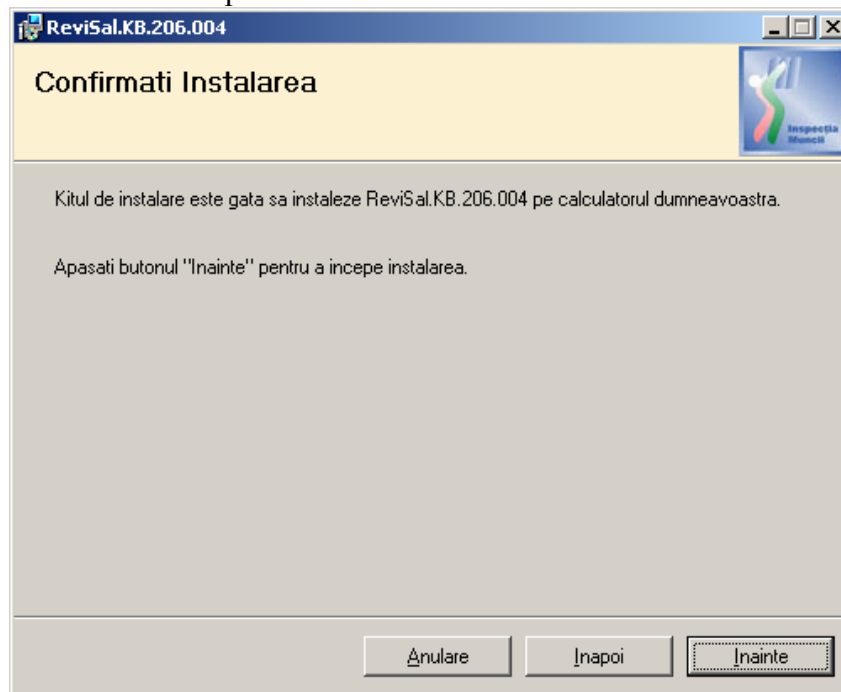

- se apasă butonul “Înainte”

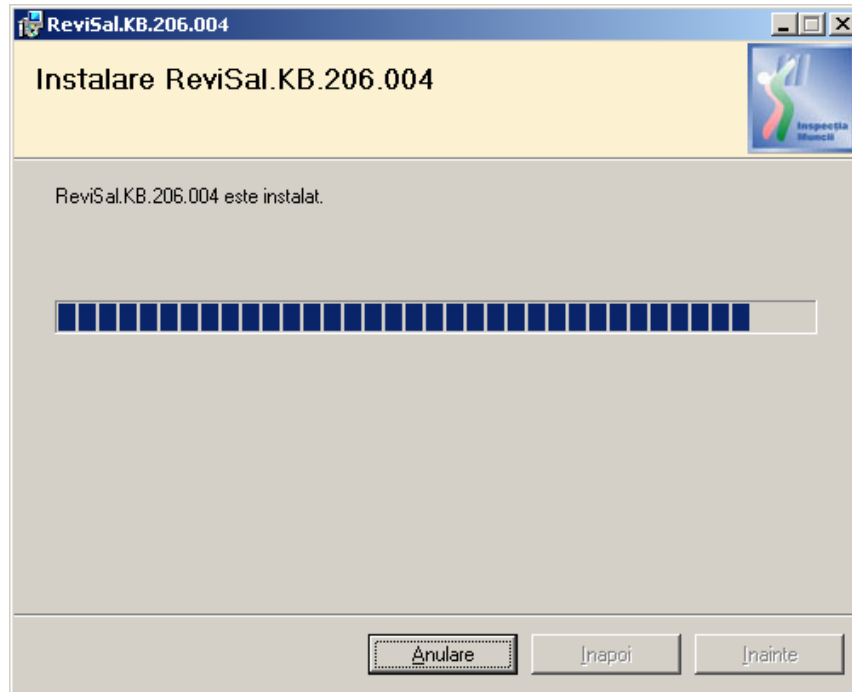

- este obligatorie completarea datei operării pentru ca instalarea să poată continua. Se apasă butonul “Actualizeaza”.

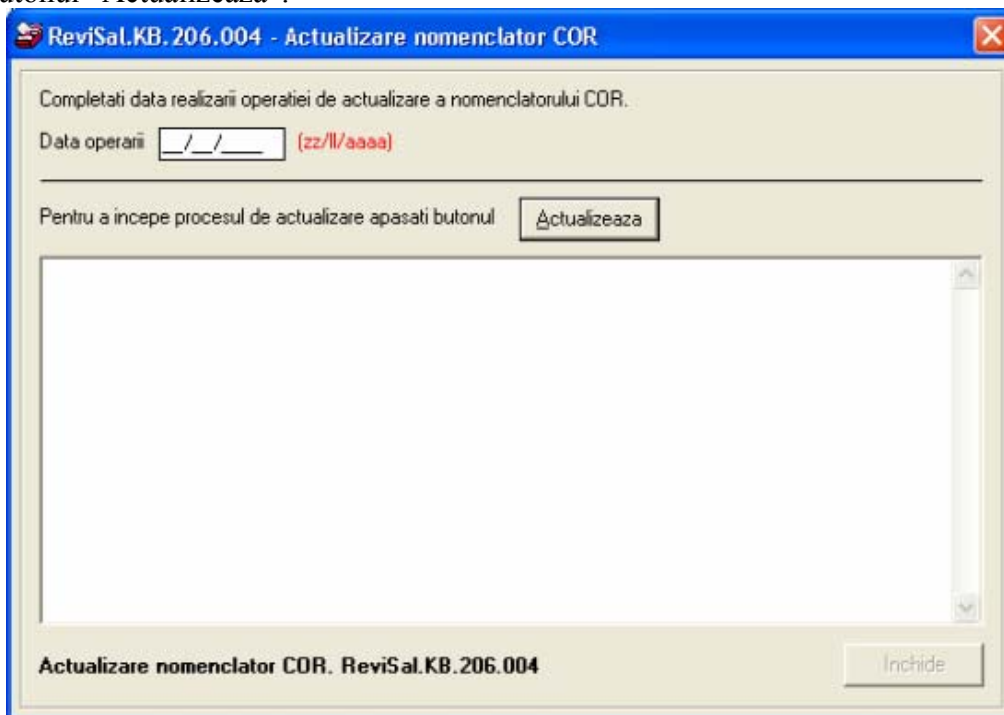

- se închide fereastra “ReviSal.KB.206.004 – Actualizare Nomenclator COR” după ce apare confirmarea “Actualizarea bazei de date a fost finalizată cu succes!”

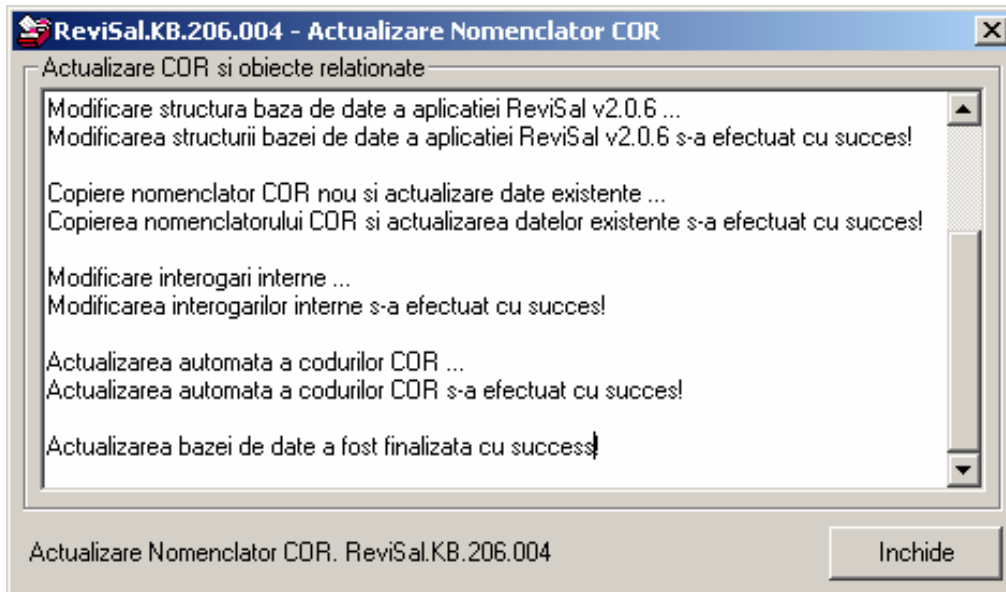

- Se parcurg Notele asupra instalării. Se apasă butonul “Înainte”

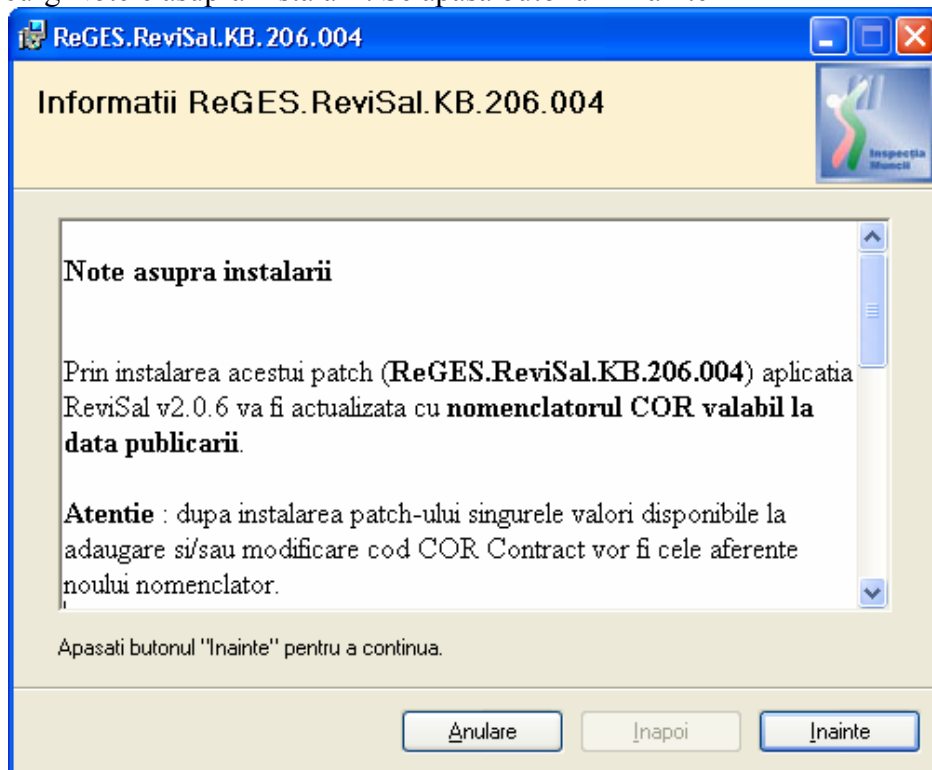

- Este afișat ecranul ce confirmă finalizarea instalării patch-ului. Se apasă butonul “Închide”

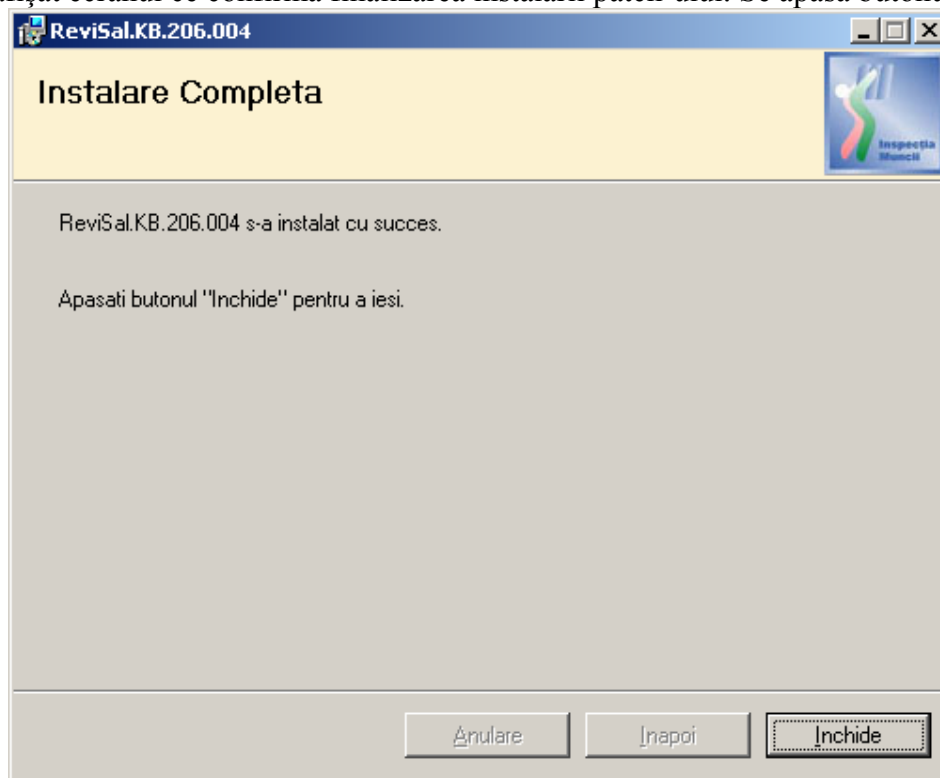

- aplicația actualizată se poate accesa din meniul Start > ReviSal

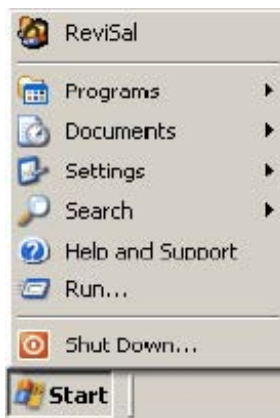

## Utilizare

La lansarea aplicației nu vor putea fi vizualizați angajatorii pentru care nu s-a realizat actualizarea completă a codurilor COR.

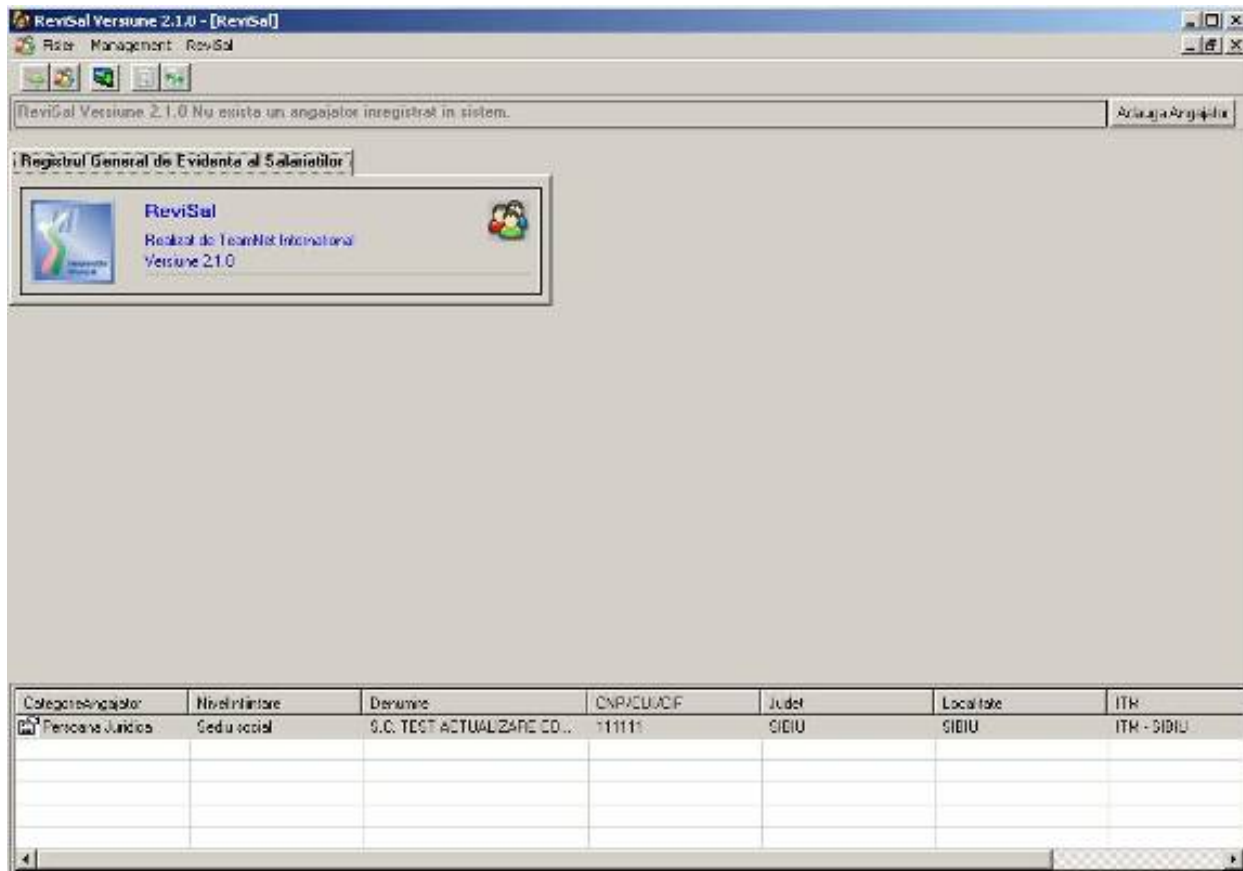

The screenshot displays the 'ReviSal Versiune 2.1.0' application window. At the top, a status bar indicates 'Nu exista un angajator inregistrat in sistem.' Below this, a section titled 'Registrul General de Evidenta al Salariilor' contains a logo and the text 'ReviSal Realizat de TeamNet International Versiune 2.1.0'. At the bottom, a table lists employer data.

CategorieAngajator	NivelInregistrare	Denumire	CNP/CIU/ADP	Judet	Localitate	ITR
Personale Juridice	Sediu social	S.C. TEST ACTUALIZARE CO...	111111	SIBIU	SIBIU	ITR - SIBIU



La selectarea unui angajator aflat în această situație, se afișează ecranul de actualizare a codurilor COR – coduri care nu mai figurează în noua versiune a nomenclatorului, sau a căror denumire s-a modificat.

**S.C. TEST S.R.L. - actualizarea date**

Denumire angajator : S.C. TEST S.R.L. CUI / CIF / CNP : 123456  
 CAEN : 0111 - Cultivarea cerealelor, porumbului si a altor plante n.c.a.  
 Categoria angajator : Persoana Juridica Forma juridica : Societate Comerciala  
 Forma organizare : Societate Cu Raspundere Limitata Forma proprietate : Privata

Corespondenta SIRUTA (Judet TIMIS)  
 Localitate (curenta) : DUDESTII VECHI Localitate (actualizata) :  
 Corespondenta NATIONALITATE  
 Tara (curenta) : Tara (actualizata) :

Introduceti data operarii. Aceasta data va aparea in istoricul actualizarilor de nomenclator / / [zz/ll/aaaa]

Data contract	Cod COR curent	COR curent	Cod COR actualizat
01/11/2000	221303	Inginer zootehnist	

Cauta COR  Salvare  Renuntare

În prima secțiune “Coduri COR fără corespondență” sunt afișate codurile care nu au o corespondență implicită în noua versiune a nomenclatorului. Utilizatorul poate alege codul corespondent apăsând butonul “Caută COR”, buton care lansează ecranul de căutare:

**Clasificarea Ocupatiilor In Romania**

**COR**

Cauta Ocupatia / Grupa Dupa Cod

Inchide

- + 1 Membri ai corpului legislativ ai executivului, inalti conducatori ai administratiei publice, conducatori
- + 2 Specialisti cu ocupatii intelectuale si stiintifice
- + 3 Tehnicienii, maistri si asimilati
- + 4 Functionari administrativi
- + 5 Lucratori operativi in servicii, comert si asimilati
- + 6 Agricultori si lucratori calificati in agricultura, silvicultura si pescuit
- + 7 Mestesugari si lucratori calificati in meserii de tip artizanal, de reglare si intretinere a masinilor si echipamentelor
- + 8 Operatori la instalatii si masini si asamblori de masini, echipamente si alte produse
- + 9 Muncitori necalificati

După alegerea codului corect se apasă butonul “Selectează cod ocupație” și se revine la ecranul de actualizare. Înainte de salvare este obligatorie completarea datei operării.

Secțiunea „Validare corespondență coduri COR” permite utilizatorului validarea corespondențelor implicite:

Cod COR curent	COR curent	Cod COR actualizat	COR actualizat
244102	Consilier economist in e...	244102	consilier economist in e...
832401	Sofer masina de mare t...	832401	sofer de autocamion/so...
723203	mecanic agricol	723302	mecanic agricol
721209	Sudor	721208	sudor
242102	Jurisconsult	242102	jurisconsult
832401	Sofer masina de mare t...	832401	sofer de autocamion/so...
213103	Programator	213103	proiectant sisteme infor...
242102	Jurisconsult	242102	jurisconsult
244102	Consilier economist in e...	244102	consilier economist in e...
832401	Sofer masina de mare t...	832401	sofer de autocamion/so...
213103	Programator	213103	proiectant sisteme infor...

În cazul în care codul nu corespunde, se selectează înregistrarea dorită și se apasă butonul “Caută COR”, pentru alegerea unui nou COR.

Este obligatorie completarea datei operării. La apăsarea butonului “Salvare” vor fi salvate numai acele corespondențe pe care utilizatorul le-a validat prin bifare în caseta corespunzătoare. Dacă rămân coduri neactualizate, apare următorul mesaj:



După finalizarea actualizărilor, corespondențele realizate automat prin rularea patch-ului pot fi vizualizate accesând opțiunea “Management – Listă coduri COR actualizate automat”

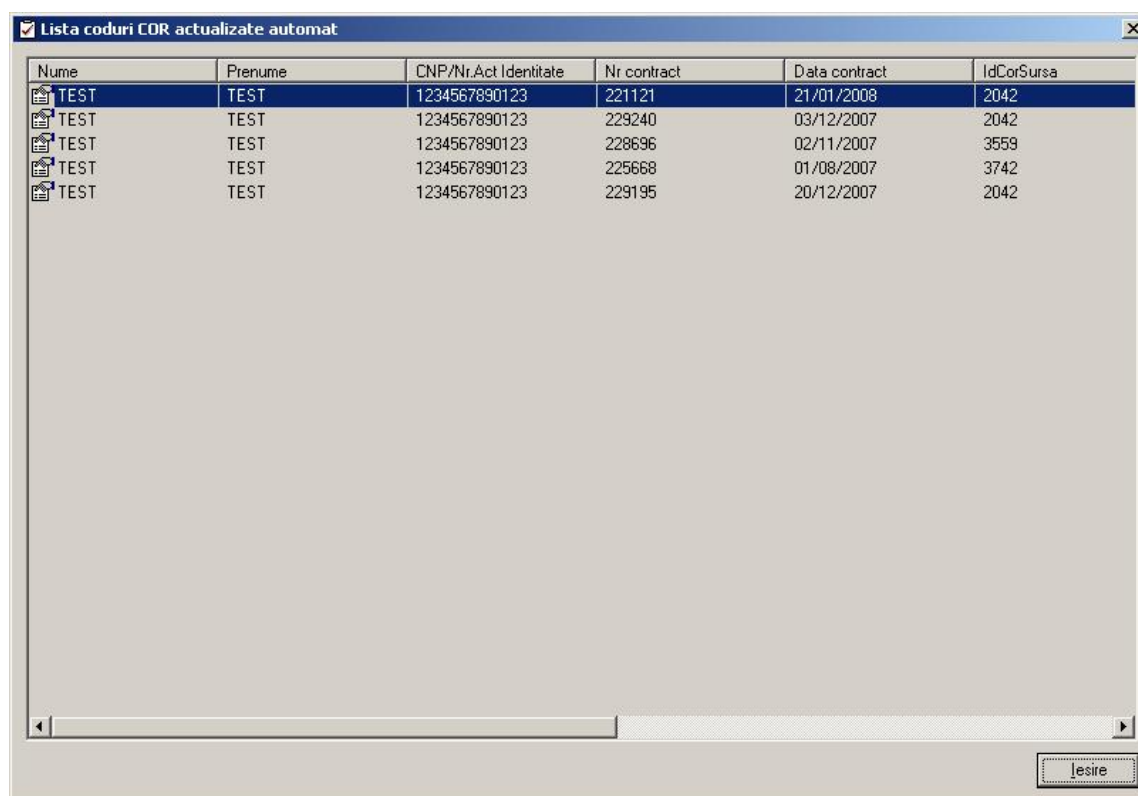

Nume	Prenume	CNP/Nr.Act Identitate	Nr contract	Data contract	IdCorSursa
TEST	TEST	1234567890123	221121	21/01/2008	2042
TEST	TEST	1234567890123	229240	03/12/2007	2042
TEST	TEST	1234567890123	228696	02/11/2007	3559
TEST	TEST	1234567890123	225668	01/08/2007	3742
TEST	TEST	1234567890123	229195	20/12/2007	2042

## Mentenanță

- **Salvarea bazei de date**

Aplicația permite salvarea bazei de date cât și restaurarea acesteia. Pentru salvarea acesteia se va accesa calea Fișier > Mentenanță > Salvare Bază de Date

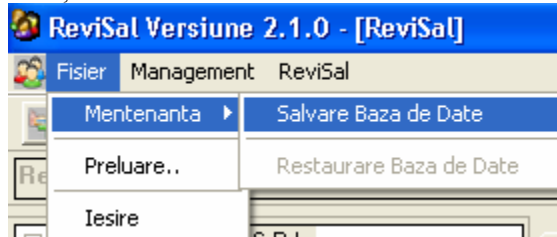

Pentru continuare este nevoie de acceptul utilizatorului, aceasta realizându-se prin accesarea butonului “Confirmare Salvare”.

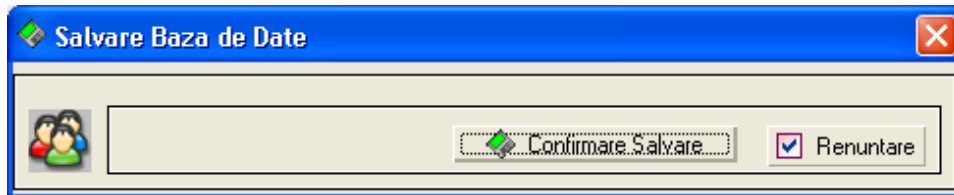

Se alege calea unde va fi salvat fișierul .MDB. Numele acestuia va fi unul implicit, de forma: ReviSal206\_BackUp\_DateTime.MDB (ex. ReviSal206-BackUp-200904221150.mdb)

După selectarea locației unde fișierul va fi salvat, se finalizează prin apăsarea butonului “Save”.

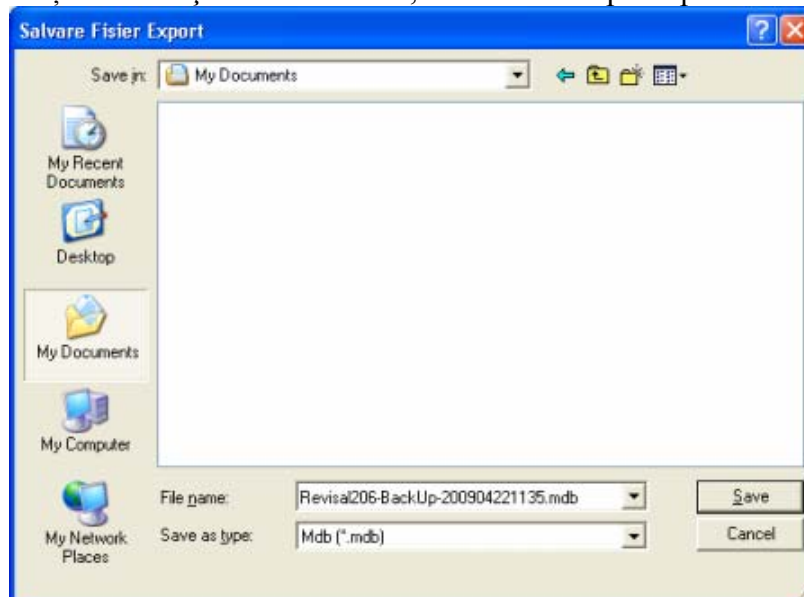

Este recomandat ca acest fișier să fie salvat periodic și păstrat pe un suport magnetic sau pe altă stație de lucru decât cea în care este instalată aplicația, deoarece în situații neprevăzute (ca de exemplu virusarea sistemului, defectarea hard disk-ului) fișierul în cauză poate fi distrus sau informația conținută să fie coruptă.

- **Restaurarea bazei de date**

Restaurarea se poate realiza numai în cazul în care baza de date unde se realizează importul este vidă, respectiv aplicația Revisal este proaspăt instalată. În caz contrar butonul “Restaurare Bază de Date” va fi inaccesibil.

Pașii care se urmează pentru restaurare sunt: Fișier > Mentenanță > Restaurare Bază de Date.

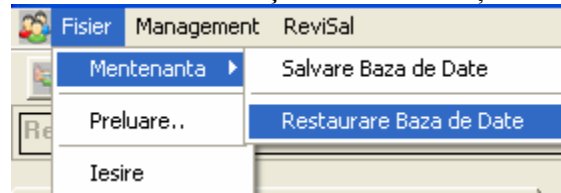

Pentru continuarea operațiunii de restaurare va fi nevoie de o confirmare a utilizatorului în ecranul de mai jos.

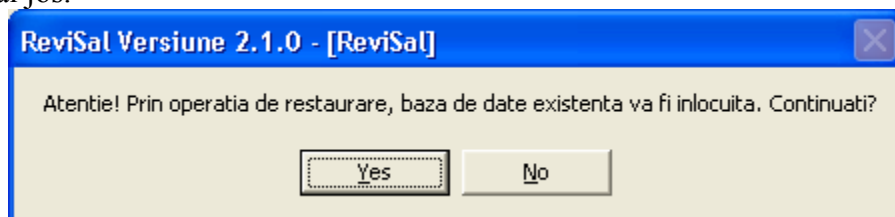

Se va selecta calea către baza de date salvată anterior.

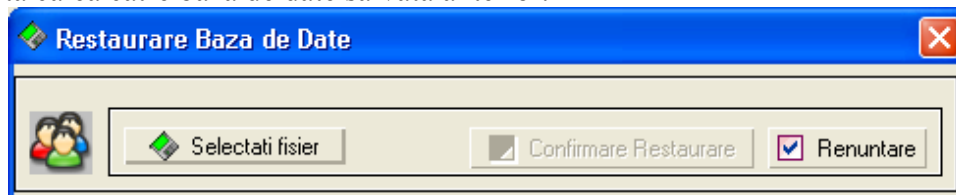

Se selectează fișierul .MDB.

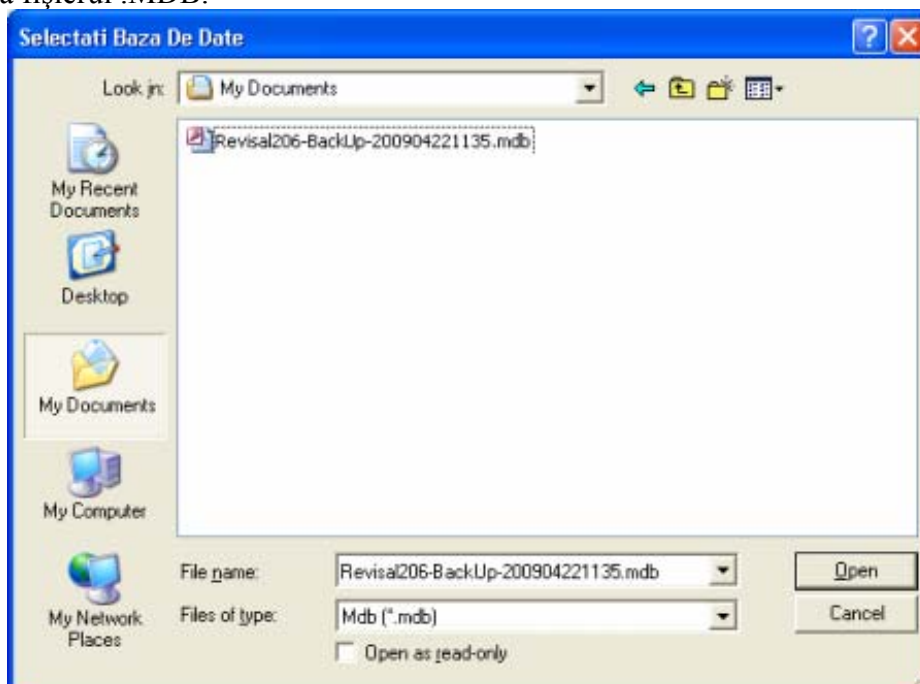

Se continuă prin apăsarea butonului “Confirmă Restaurare”.

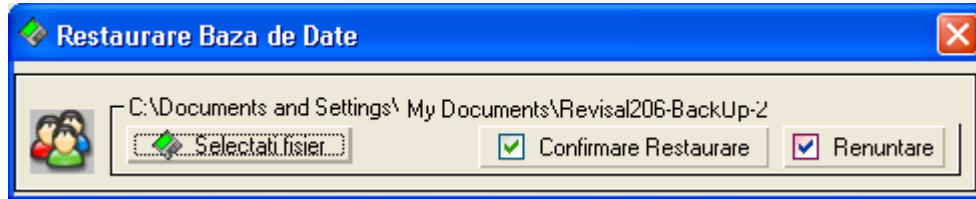

La final se va afișa mesajul de mai jos.

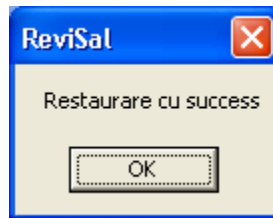

În locația de unde s-a importat baza de date, se va crea și o copie de back-up. Numele fișierului de restaurare va fi unul implicit, de forma: ReviSal206\_Copy\_DateTime.MDB (ex. ReviSal206-Copy-200904221239.mdb)

Este recomandat ca acest fișier să fie păstrat pe un suport magnetic sau pe altă stație de lucru decât cea în care este instalată aplicația, deoarece în în situații neprevăzute (ca de exemplu virusarea sistemului, defectarea hard disk-ului) fișierul în cauză poate fi distrus sau informația conținută de acesta să fie coruptă.